

9ぎなみ



杉並区基本構想答申案について
の区民等の意見提出手続の結果 …… 2
をお知らせします

レジ袋削減にご協力ください …… 6・7

杉並区功労表彰者 …… 8

杉並区区制施行80周年記念事業 ……12
キャッチフレーズ募集

発行/杉並区
編集/広報課
〒166-8570杉並区阿佐谷南1-15-1

区の代表電話 ☎3312-2111
FAX3312-9911 (広報課直通)
http://www.city.suginami.tokyo.jp/

平成24年10月1日、杉並区は
区制施行80周年を迎えます。

杉並区の新たな基本構想が答申されました

支えあい共につくる 安全で活力あるみどりの住宅都市 杉並

区では、10年後を見据えた杉並区のあるべき姿を定めるため、平成22年12月に杉並区基本構想審議会（会長・伊藤滋早稲田大学特命教授）〈以下、審議会〉を設置しました。審議会は、公募を含む区民、区議会議員および学識経験者の計37名で構成され、この間、約5000名の区民アンケートなど、区民の皆さんのさまざまな意見を参考にしながら、8回にわたる審議会、テーマごとの部会を開催して精力的な審議を重ねてきました。その結果、昨年10月にまとめた答申案に係るパブリックコメントを踏まえた最終的な調整を行った上で、1月17日(火)に新たな基本構想が区長に答申されました。



▲答申書を受け取る田中良区長

答申では、10年後（平成33年度）の杉並区の目指すべき将来像を「支えあい共につくる 安全で活力あるみどりの住宅都市 杉並」としています。

また、東日本大震災を踏まえた「災害に強く安全・安心に暮らせるまち」など、将来像を実現するための5つの目標を設定し、その目標ごとに、取組みの基本的な方向と10年を通して特に力を注ぐべき戦略的・重点的な取組みを明らかにしています。

さらに、基本構想を実現するために、隣接区市との連携による住民サービスの向上や、基本構想の進捗状況を毎年区民と共に達成度を確認しながら取り組むといった新たな観点からの提案も盛り込んでいます。

審議会の伊藤会長は、「新たな基本構想の実現に向けて区としてきちっと取り組んでもらいたい。我々もそれに対して一定の責任を負っていかねばならないと考えている。」と最後にあいさつをしました。

答申については、区民等の意見提出手続の結果とともに、区ホームページのほか、企画課（区役所東棟4階）、区政資料室（西棟2階）、区民事務所・分室、駅前事務所、図書館で閲覧できます。

いただいた主なご意見の概要と審議会の考え方は、2面をご覧ください。

基本構想答申を受けて

杉並区長

田中良



私は、一昨年7月に区長となつて、最も必要なことは何かを考えたとき、時代の変化を踏まえた、50万区民が共有する杉並区のあるべき姿を定めることが必要と考え、新たな基本構想の策定に着手することといたしました。

審議会を設置し、皆様方への検討をお願いして以来、1年余の時間が経ちましたが、とりわけ、昨年の3月11日に発生した東日本大震災の中で、私は、住民に責任を持つ基礎自治体の役割の大切さを改めて痛感した次第です。大災害はいつ発生するかわかりませんが、必ず起きるという覚悟のもとで、住民の安全を守るために、何を備え、何を残すのか、そのことが何よりも重要だと思つました。

その意味で、今回の答申は、首都直下地震等に備えた防災まちづくりをはじめ、少子化・高齢化の進展に対応した福祉施策、さらには将来に向けたまちづくりなど、これからの10年を見据えて、区が進むべき方向性を大きな視点から示していただいたと考えています。

今年、杉並区が誕生してから80周年という節目の年となります。この80年、杉並区は良好な住宅都市として発展し、今や人口54万人を数える都市となりました。激しい時代の変化の中で、この杉並区が、質の高い住宅都市として発展するための道筋は、審議会からいただきました。新たな基本構想の答申の、「支えあい共につくる 安全で活力あるみどりの住宅都市 杉並」の中にあると確信するものです。

私は、この答申を最大限に尊重し、区民と共有する10年ビジョンとして、来る第1回区議会定例会に、議案として提出してご議決をいただき、その実現にまい進する決意です。

杉並区区制施行80周年記念事業キャッチフレーズを募集します。詳細は、12面をご覧ください。

たくさんのご意見ありがとうございました

杉並区基本構想答申案についての 区民等の意見提出手続の結果をお知らせします

基本構想審議会では、「広報すぎなみ」23年11月11日特集号などで、杉並区基本構想答申案を公表し、「杉並区区民等の意見提出手続に関する条例」を準用し、広く皆さんからご意見を伺いました。いただいた主な意見の概要と審議会の考え方は以下のとおりです。

——問い合わせは、企画課へ。

◇意見提出期間=23年11月11日～12月10日◇意見提出件数=125件(延353項目)

該当箇所	主な意見の概要	審議会の考え方
2ページ (2)変化する東京と杉並のまちづくり	<ul style="list-style-type: none"> 『このままでは、都市の魅力や活力という面で、杉並区が相対的に埋没していくことが懸念されます』という部分は、偏った見方であるので削除すること。 『杉並区が相対的に埋没』とあるが、中野や三鷹並みの開発を目指すのか。 	<p>【修正】「杉並区が相対的に埋没」という部分は、危機感を示す意味で用いていましたが、『杉並区においても、時代の変化に対応して、都市の魅力や活力を高めていく必要があります。』と将来に向けたプラス志向の表現に修正しました。また、中野や三鷹についてはあくまでも例示であり、ここでは都市の魅力や活力を生み出すことを課題として示しているものです。</p>
7ページ (3)地域の絆を強め、防災力と防犯力が高い地域社会を形成する	<ul style="list-style-type: none"> ●地域の絆づくりが重視されているが、孤立する自由を保障する観点から、個人の言論・行動の自由を尊重し、これを阻害しないことを明記すること。 	<p>「個人の自由の尊重」は当然のことと受け止めており、あえて基本構想に記載を要するものではないと考えています。</p>
8ページ10年後の姿、および15ページ(2)多様な文化の共生社会と生涯学習社会を築く	<ul style="list-style-type: none"> ●「ユニバーサルデザイン」「ワーク・ライフ・バランス」は、注釈を入れてわかりやすく説明すべき。 	<p>【修正】「ユニバーサルデザイン」「ワーク・ライフ・バランス」について、括弧書きで説明を加えることとしました。</p>
9ページ 荻窪駅周辺まちづくりと多心型まちづくり	<ul style="list-style-type: none"> ●具体的な開発案件である荻窪駅周辺まちづくりに関する記述を削除すること。荻窪を再開発することには賛成できない。 	<p>「荻窪駅周辺まちづくり」については、実際には、再開発で大きなビルがたくさん建つようなことにはならないと考えており、「多心型まちづくり」の一環として問題提起することは必要と考えています。再開発以前の問題として、高齢者や障害者等が鉄道から安全にバスやタクシーに乗り換えやすい広場空間が必要であり、今後のあり方については、地元住民等の意見を聴きながら具体化していくべきものと考えています。</p>
12ページ (1)健康でいきいきと暮らせる仕組みを整える	<ul style="list-style-type: none"> ●放射能汚染対策についても盛り込むべき。 	<p>【修正】「放射能対策」については、「10年後を展望した杉並区の抱える課題」でも言及しており、「取組みの基本的な方向」に追記しました。</p>

いただいたご意見と審議会の考え方、答申案の修正箇所(7カ所)と修正内容については、区ホームページのほか、企画課(区役所東棟4階)、区政資料室(西棟2階)、区民事務所・分室、駅前事務所、図書館で閲覧できます。

区内の空間放射線量等 測定結果

◆区内農地

圃産業振興課

単位:マイクロ・シーベルト/時

農地所在地区	測定日	測定地点	空間放射線量地上1cm最小～最大値	主な営農形態
井草地区	23年12月6日、24年1月13日	4地点	0.05～0.07	露地=野菜 施設=花卉
上井草地区	23年12月8日・12日	3地点	0.06～0.08	露地=野菜、 植木
下井草地区	23年12月6日	3地点	0.06	露地=野菜 施設=花卉
善福寺地区	23年12月8日	4地点	0.06～0.08	露地=野菜
桃井・今川地区	23年12月8日	4地点	0.07～0.09	露地=野菜、 果樹
清水・本天沼地区	23年12月9日・12日	8地点	0.06～0.07	露地=野菜、 果樹
宮前地区	23年12月5日、 24年1月10日	15地点	0.05～0.08	露地=野菜、 果樹、花卉
松庵地区	23年12月12日	4地点	0.05～0.07	露地=野菜、 果樹、植木
荻窪地区	23年12月13日・15日	7地点	0.06～0.07	露地=野菜、 果樹
成田西・東地区	23年12月15日・19日・ 27日	8地点	0.05～0.08	露地=野菜、 果樹
久我山地区	23年12月16日・19日、 24年1月10日	6地点	0.04～0.07	露地=野菜、 果樹、植木
高井戸東・西地区	23年12月15日・16日	6地点	0.06～0.08	露地=野菜
浜田山地区	23年12月9日	2地点	0.06～0.07	露地=野菜、 果樹
上高井戸地区	23年12月16日	8地点	0.06～0.07	露地=野菜、 果樹、植木
下高井戸地区	23年12月15日・19日・ 27日	7地点	0.06～0.08	露地=野菜、 果樹

※測定機器は、RAE systems製 DoseRAE-2 PRM-1200です。

※露地=露地栽培、施設=施設栽培

区は、下記のとおり区内の空間放射線量等の測定を実施しました。測定結果は、区ホームページでもご覧になれます。なお、今回の測定結果は、健康への影響は心配ないレベルであることを確認しました。

——問い合わせは、各担当課へ。放射線量測定に関する全般的なことについては危機管理対策課、放射線量測定の方法については、杉並保健所生活衛生課☎3391-1991へ。

◆区立保育園・小中学校等(定点測定)

圃危機管理対策課

(測定日1月24日)

単位:マイクロ・シーベルト/時

施設名	測定場所	空間放射線量		
		地上1cm	地上50cm	地上1m
桃井第五小学校(下井草4-22-4)	校庭(芝生)	0.06	0.05	0.05
久我山小学校(久我山5-18-7)	校庭	0.05	0.05	0.05
松ノ木中学校(松ノ木1-4-1)	校庭	0.05	0.05	0.06
高円寺東保育園(高円寺南1-28-4)	園庭	0.07	0.06	0.06
妙正寺公園(清水3-21-21)	砂場	0.04	0.04	0.05
塚山公園(下高井戸5-23-12)	砂場	0.05	0.06	0.06
荻窪南保育園(荻窪1-1-6)	砂場	0.07	0.07	0.06
松ノ木保育園(松ノ木2-33-6)	砂場	0.10	0.09	0.08

※測定機器は、シンチレーションサーベイメーター TCS-172Bです。

◆区内3カ所(定点測定)

圃危機管理対策課

単位:マイクロ・シーベルト/時

施設名	測定日(1月)	測定場所	測定高さ1m
杉並区役所(阿佐谷南1-15-1)	24日	区役所青梅街道側	0.07
杉並保健所(荻窪5-20-1)	24日	保健所前駐車場西側	0.06
衛生試験所(高井戸東3-20-3)	24日	試験所玄関前駐車場	0.08

※測定機器は、シンチレーションサーベイメーター TCS-172Bです。

◆区立小中学校・保育園等の給食食材

圃学務課、保育課

1月25日現在、区立小中養護学校、保育園の給食食材、計233検体を測定した結果、健康に影響を与えるものはありませんでした。測定結果は、区ホームページをご覧ください。

保育室「荻窪第四」の 入所者を追加募集します

保育室「荻窪第四」(荻窪5-26-9 シェモア荻窪参番館2階)は4月から定員が変更されるため入所者を追加募集します。入所を希望する方は、下記よりお申し込みください。

すでに開設している保育室に4月入所を申し込んでいる方で、希望保育室を変更したい方は、1次選考の結果発表(2月16日(休)〈予定〉)を受けてからお申し込みください。

◇対象児童

区内在住で保護者が就労などで日中保育できないお子さんのうち、区内の認可保育園に入園していない方。区外在住の方は、3月末までに転入予定があり賃貸借契約書等書面で確認できる方。

保育室の申し込みは、認可保育園の申し込みをすることが条件です。保育室のみの申し込みはできません。

◇申込用紙の配布

保育課(区役所東棟3階)で配布。区ホームページからも取り出せます。

◇申し込み方法

①希望保育室変更の方

既存の保育室に仮内定していない方は、「希望保育室変更届」に必要な事項を記入の上、保育課入園相談係へ提出してください。既存の保育室に1次選考で仮内定した方が希望保育室を変更する場合は、「希望保育室変更届」を提出してください。希望保育室変更届を提出した時点で仮内定は取り消しになります。

②転室申し込みの方

「保育室転室申込書」に必要な書類を添えて、保育課入園相談係へ提出してください。転室申し込みは次の場合に申し込みます。

- (1)23年4月に荻窪第四保育室が開設する前に、現保育室に入所している
 - (2)区内転居により、現保育室に通所が困難になった
 - (3)兄弟姉妹が別々の保育室に通っている
- ※転室が内定した場合は、元の保育室に残ることはできません。

③新規申し込みの方

認可保育園の申込書類一式に保育室入所申込書を添えて、保育課入園相談係へ提出してください(23年10月以降認可保育園の申し込みをしている方は、保育室入所申込書のみ提出)。

◇定員・募集予定人数

下表のとおりです。

(定員・募集予定人数)

定 員						募 集 予 定 人 数					
0歳	1歳	2歳	3歳	4歳	5歳	0歳	1歳	2歳	3歳	4歳	5歳
6名	12名	12名		21名		なし	6名	6名		1名	

※4月1日現在の満年齢です(0歳は9週目以上)。

※3歳クラスから定員が減るため3歳クラスに進級する時に再選考を行う場合があります。

※募集予定人数は、保育園および保育室の1次選考の結果によって変わります。

保育室「桃井」が 私立認可保育園・仮称「ピノキオ幼児舎 桃井保育園」に変わります

区保育室として運営している、保育室「桃井」(上荻4-29-15から上荻ビル2階)が、4月から私立認可保育園・仮称「ピノキオ幼児舎桃井保育園」になります(運営は、㈱ピノコーポレーション)。

4月以降の入園を希望する方は、認可保育園の1つとしてお申し込みください。

すでに開設している認可保育園に4月入園の申し込みをしている方で、仮称「ピノキオ幼児舎桃井保育園」に希望園を変更したい方は、1次選考の結果発表(2月16日(休)〈予定〉)を受けてからお申し込みください。

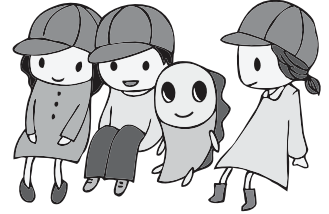

◇申込用紙の配布

保育課(区役所東棟3階)で配布。区ホームページからも取り出せます。

◇申し込み方法

①23年10月以降に保育園の入園申し込みをしている方

●既存の保育園に1次選考で内定していない方が、入園希望園を仮称「ピノキオ幼児舎桃井保育園」に変更する場合は、認可保育園の「希望園変更届」を保育課入園相談係へ提出してください。

●既存の保育園に1次選考で内定した方が、仮称「ピノキオ幼児舎桃井保育園」に申し込み場合は、内定が取り消しになります。ご了承の上、「保育園内定辞退兼希望園変更届」を保育課入園相談係へ提出してください。

②転園申し込みの方

●「保育園転園申込書」に必要な書類を添えて提出してください。

※区内保育園の在園児は、現在の保育園に6カ月以上在籍している場合に申し込みます。

※転園が内定した場合は、元の保育園に残ることはできません。

③認可保育園の申し込みをこれからする方

●入園申込書をご記入の上、必要書類を添えてお申し込みください。

◇定員・募集予定人数

下表のとおりです。

(定員・募集予定人数)

定 員						募 集 予 定 人 数					
0歳	1歳	2歳	3歳	4歳	5歳	0歳	1歳	2歳	3歳	4歳	5歳
6名	10名	12名	13名	13名	13名	6名	10名	なし	3名	1名	12名

※4月1日現在の満年齢(0歳は9週目以上)。

※募集予定人数は、他の保育園の1次選考の結果によって変わります。

※延長保育は、内定後保育園に直接お申し込みください。

— (いづれも) —

【申込締切日】 2月22日(休)

※申し込み期間が短いので、なるべく保育課入園相談係の窓口(区役所東棟3階)へ直接お申し込みください。

※郵送する場合は、簡易書留で保育課入園相談係へ(2月22日〈必着〉)

【内定者の発表】 3月16日(金)に郵送で通知予定

【問い合わせ】 保育課入園相談係

▶グループホーム太陽
(松庵3-1-13)



◆開設予定日
3月31日(土)

◆施設・定員
定員27名(3ユニット)

◆利用説明会・日時
●区内在住の方、区内在住の要介護等高齢者を介護している家族向け
開2月11日(祝)・12日(日)／い

「グループホーム太陽」認知症高齢者グループホーム(松庵3-1-13)は、1ユニット9名の利用者が、今までの暮らしの中の掃除・洗濯・料理等、日常生活を尊重しながら、専門知識を持ったスタッフと共に生活する場です。

開設に先立ち、利用説明会を行います。

◆場所
西荻三丁目1階
(松庵3-1-1)

◆定員
各回10名(申込順)

◆申し込み
電話またはファクスに、参加希望日・氏名・住所・連絡先を書いて、2月10日までに(有)メディカル・ケア・サービス山中「グループホーム太陽」認知症高齢者グループホーム開設準備室 ☎6768-136
33 FAX 6768-13133へ

◆問い合わせ
同開設準備室 ☎6768-13633または ☎090-19148-6604 (午前9時〜午後6時)

◆その他
●入居申込受付締切日は、2月29日(水)です。
●同施設の介護職員を募集しています。

※いづれも詳細は、同開設準備室へ。

「グループホーム太陽」を
開設します

区からの お知らせ

年金

受け取り年金額を増やせる「付加年金」制度とは

国民年金保険料は、月額1万5020円(平成23年度)です。国民年金保険料を納めた期間(厚生年金等の加入期間を含む)と国民年金保険料の納付を免除等された期間が25年(30月)以上ある方は、65歳から老齢基礎年金が支給されます。

①国民年金(第1号被保険者・任意加入被保険者) 加入中の方で、将来受け取る年金額を増やしたい場合は、国民年金保険料に付加保険料(月額400円)をプラスして納付すると、老齢基礎年金に付加年金が上乗せして支給されます。

付加年金の額は、200円×付加保険料納付月数(12カ月納付すれば、年額2400円上乗せ)です。

付加保険料の納付を希望する

住まい・まち

都営住宅入居者の募集

募集戸数

①ポイント方式による募集(家族向のみ) 1290戸

※このうち車椅子使用者世帯向は32戸

②単身世帯向 225戸

※このうち車椅子使用者世帯向は5戸

③シルバリア住宅(高齢者集合住宅・単身世帯または二人世帯に付加保険料) 49戸

④事業再建者向定期使用住宅 10戸

◆申込書・募集案内の配布期間 2月1日(水)～10日(金)(各配布場所の休業日を除く)

◆申込書・募集案内の配布場所

住宅課(区役所西棟5階)、福祉事務所、区民事務所・分室

採用情報

郷土博物館学芸員(嘱託員)

郷土博物館学芸員(嘱託員)の募集・保管・展示・調査・研究その他学芸業務全般▽勤務期間 4月1日～25年3月31日(5回まで更新可)▽勤務日時 月16日勤務(土・日曜日、祝日勤務あり)。午前8時30分～午後5時15分▽勤務場所 郷土博物館▽資格 歴史学、民俗学または考古学を専攻し、学芸員資格(資格取得見込みを含む)を有するパソコン(ワード・エクセル・アクセス)の操作ができる方▽募集人数 3名以内▽報酬 月17万4000円～20万1700円(23年度実績)▽その他 有給休暇あり。社会保険加入。交通費支給(上限あり)▽履歴書(専門分野を具体的に記入)、業績目録(論文・学会発表・図録等がある方)と論文「杉並区における郷土博物館の意義と学芸員の役割」4000字詰め原稿用紙3枚以内。手書きを、2月17日(必着)までに郷土博物館(〒168-0061大宮1-20-18)へ郵送または勤務場所へ持参▽勤務時間 午前9時～午後5時。月曜日、第3木曜日は休館(郷土博物館)3317-0841(他)書類選考合格者には面接を実施(応募書類は返却しません)

採用情報

消費生活相談員(嘱託員)

消費生活に関する相談および普及啓発業務▽勤務期間 4月1日～25年3月31日(5回まで更新可)▽勤務日時 月16日勤務(土・日曜日、祝日を除く)。午前8時30分～午後5時15分▽勤務場所 消費生活センター▽資格 消費生活専門相談員・消費生活アドバイザー・消費生活コンサルタントのいずれかの資格を有し、パソコンが使える方▽募集人数 若干名▽報酬 月20万1700円(23年度実績)▽その他 有給休暇あり。社会保険加入。交通費支給(上限あり)▽履歴書(高次脳機能障害者等相談、個別支援、中途障害者の通所支援など)▽勤務期間 4月1日～25年3月31日(5回まで更新可)▽勤務日時 月16日勤務(土・日曜日と時間外勤務あり)。午前8時30分～午後5時15分▽勤務場所 地域生活支援センター「オブリガード」。通所事業は

採用情報

区立保育園アルバイト

左表のとおり▽勤務日数 月20日(原則として月々金曜日)▽勤務時間・時間・採用人数・時給 左表のとおり▽勤務場所 区立保育園・保育室・子供園のいずれか▽資格 4月1日時点で高校卒業(相当)以上で心身ともに健康な方(保育士資格を持つ方を優先)▽その他 履歴書と志望動機を、2月2日(8000字程度)を、2月2日15日午後7時(必着)までに子ども家庭支援センター(〒166-0004阿佐谷南1-14-18)へ郵送または持参(同支援センター)59299-1902(他)書類選考合格者には面接を実施(応募書類は返却しません)

採用情報

区立保育園アルバイト

左表のとおり▽勤務日数 月20日(原則として月々金曜日)▽勤務時間・時間・採用人数・時給 左表のとおり▽勤務場所 区立保育園・保育室・子供園のいずれか▽資格 4月1日時点で高校卒業(相当)以上で心身ともに健康な方(保育士資格を持つ方を優先)▽その他 履歴書と志望動機を、2月2日(8000字程度)を、2月2日15日午後7時(必着)までに子ども家庭支援センター(〒166-0004阿佐谷南1-14-18)へ郵送または持参(同支援センター)59299-1902(他)書類選考合格者には面接を実施(応募書類は返却しません)

採用情報

郷土博物館学芸員(嘱託員)

郷土博物館学芸員(嘱託員)の募集・保管・展示・調査・研究その他学芸業務全般▽勤務期間 4月1日～25年3月31日(5回まで更新可)▽勤務日時 月16日勤務(土・日曜日、祝日勤務あり)。午前8時30分～午後5時15分▽勤務場所 郷土博物館▽資格 歴史学、民俗学または考古学を専攻し、学芸員資格(資格取得見込みを含む)を有するパソコン(ワード・エクセル・アクセス)の操作ができる方▽募集人数 3名以内▽報酬 月17万4000円～20万1700円(23年度実績)▽その他 有給休暇あり。社会保険加入。交通費支給(上限あり)▽履歴書(専門分野を具体的に記入)、業績目録(論文・学会発表・図録等がある方)と論文「杉並区における郷土博物館の意義と学芸員の役割」4000字詰め原稿用紙3枚以内。手書きを、2月17日(必着)までに郷土博物館(〒168-0061大宮1-20-18)へ郵送または勤務場所へ持参▽勤務時間 午前9時～午後5時。月曜日、第3木曜日は休館(郷土博物館)3317-0841(他)書類選考合格者には面接を実施(応募書類は返却しません)

調査票のご記入はお済みですか?



2月1日頃から調査票の回収が始まります

2月1日から平成24年経済センサス・活動調査の調査票の回収が始まります。全国の全ての事業所・企業が調査対象です。調査票が届きましたら「調査票の記入のしかた」をご覧ください。調査結果は、今後の日本の復興や地域の産業振興、暮らしに密着した施策・立案にも生かされます。ご協力をお願いします。

〒166-0004阿佐谷南1-14-18(午前9時～午後9時)または区民生活部管理課統計係

駅前事務所(平日夜間と休日は区役所の夜間・休日受付で配布します)。また、申込書の配布期間中のみ、JKK東京(東京都住宅供給公社)ホームページ <http://www.tokusya.co.jp/>からも取り出せます。

なお、「事業再建者向定期使用住宅」の申込書は、開庁時間に住宅課のみで配布します。

申込書に必要事項を記入して、2月14日(必着)までに募集案内に添付されている専用封筒で郵送(〒168-0061大宮1-20-18)へ郵送または勤務場所へ持参(郷土博物館)3317-0841(他)書類選考合格者には面接を実施(応募書類は返却しません)

履歴書(専門分野を具体的に記入)、業績目録(論文・学会発表・図録等がある方)と論文「杉並区における郷土博物館の意義と学芸員の役割」4000字詰め原稿用紙3枚以内。手書きを、2月17日(必着)までに郷土博物館(〒168-0061大宮1-20-18)へ郵送または勤務場所へ持参▽勤務時間 午前9時～午後5時。月曜日、第3木曜日は休館(郷土博物館)3317-0841(他)書類選考合格者には面接を実施(応募書類は返却しません)

履歴書と志望動機を、2月2日(8000字程度)を、2月2日15日午後7時(必着)までに子ども家庭支援センター(〒166-0004阿佐谷南1-14-18)へ郵送または持参(同支援センター)59299-1902(他)書類選考合格者には面接を実施(応募書類は返却しません)

左表のとおり▽勤務日数 月20日(原則として月々金曜日)▽勤務時間・時間・採用人数・時給 左表のとおり▽勤務場所 区立保育園・保育室・子供園のいずれか▽資格 4月1日時点で高校卒業(相当)以上で心身ともに健康な方(保育士資格を持つ方を優先)▽その他 履歴書と志望動機を、2月2日(8000字程度)を、2月2日15日午後7時(必着)までに子ども家庭支援センター(〒166-0004阿佐谷南1-14-18)へ郵送または持参(同支援センター)59299-1902(他)書類選考合格者には面接を実施(応募書類は返却しません)

左表のとおり▽勤務日数 月20日(原則として月々金曜日)▽勤務時間・時間・採用人数・時給 左表のとおり▽勤務場所 区立保育園・保育室・子供園のいずれか▽資格 4月1日時点で高校卒業(相当)以上で心身ともに健康な方(保育士資格を持つ方を優先)▽その他 履歴書と志望動機を、2月2日(8000字程度)を、2月2日15日午後7時(必着)までに子ども家庭支援センター(〒166-0004阿佐谷南1-14-18)へ郵送または持参(同支援センター)59299-1902(他)書類選考合格者には面接を実施(応募書類は返却しません)

左表のとおり▽勤務日数 月20日(原則として月々金曜日)▽勤務時間・時間・採用人数・時給 左表のとおり▽勤務場所 区立保育園・保育室・子供園のいずれか▽資格 4月1日時点で高校卒業(相当)以上で心身ともに健康な方(保育士資格を持つ方を優先)▽その他 履歴書と志望動機を、2月2日(8000字程度)を、2月2日15日午後7時(必着)までに子ども家庭支援センター(〒166-0004阿佐谷南1-14-18)へ郵送または持参(同支援センター)59299-1902(他)書類選考合格者には面接を実施(応募書類は返却しません)

マイバッグの持参率が60%に達した事業所(店舗)をご紹介します

に取り組んでいます

「杉並区レジ袋有料化等の取組の袋の削減に取り組んでいます。使い捨てや過剰包装などを見直したイルへの転換をはかってい

の有料化等の取り組みにご理解、

ホームページからご覧になれます。ま、環境都市推進課計画調整係へ。

目標を達成した店舗名
【店舗の所在地】

吹き出しは22年度マイバッグ等持参率です!



22 ユータカラヤ阿佐ヶ谷店
【阿佐谷南1-18-6】

92.8%



23 大丸ピーコック阿佐ヶ谷店
【阿佐谷南1-32-10】

86.4%



24 ふーどれっとつるかめ阿佐ヶ谷店
【阿佐谷南1-17-19】

88.5%



25 ビッグ・エー杉並阿佐谷南店
【阿佐谷南2-37-2】

96.1%



26 ミニコープ成田東店
【成田東1-49-7】

96.9%



27 東田町バス通り商店会
【成田東1-3丁目】

67.6%



28 サミットストア成田東店
【成田東1-35-12】

88.5%



29 NEWDAYS Dila 阿佐ヶ谷店
【阿佐谷南3-36-1】

70.5%



30 いなげや杉並新高円寺店
【梅里2-10-11】

82.4%



31 ユータカラヤ高円寺店
【高円寺北3-21-17】

83.6%



32 ハイパーマーケット・オリンピック高円寺店
【高円寺北2-19-6】

88.3%



33 西友高円寺店
【高円寺南3-47-8】

63.4%



34 高円寺東急ストア
【高円寺南4-48-1】

71.8%



35 ふーどれっとつるかめ庚申通り店
【高円寺北2-38-16】

71.5%



36 クイーンズ伊勢丹新高円寺店
【梅里1-7-7】

68.2%



37 オーケー高円寺店
【高円寺南4-28-3】

93.3%



38 サミットストア妙法寺前店
【堀ノ内3-3-20】

81.5%



高円寺地区
(計9店舗)

30 ~ 38

削減の取り組み

ら各商店に「レジ袋削減協力金箱」さまから任意で協力金をいただくこ

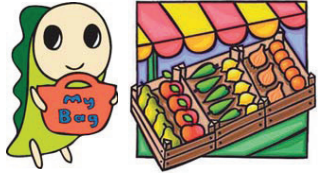

39 サミットストア西永福店
【永福3-53-16】

80.6%



40 サミットストア和泉店
【和泉4-50-11】

76.8%



41 サニーマート本店西永福店
【永福3-34-12】

96.7%



42 三浦屋永福店
【和泉3-7-1】

67.2%



43 肉のハナマサ方南町店
【方南2-4-6】

75.7%



44 ふーどれっとつるかめ下高井戸店
【下高井戸1-1-7】

82.1%



45 いなげや杉並桜上水店
【下高井戸2-10-6】

82.1%



方南和泉地区
(計7店舗)

39 ~ 45

レジ袋削減にご協力ください

井草地区 (計4店舗)

① ~ ④

① コープ上井草店
【上井草2-6-6】

87.7%



② 大丸ピーコック井荻店
【下井草5-18-8】

69.6%



⑤ サミットストア善福寺店
【善福寺1-34-24】

72.5%



③ サミットストア井荻駅前店
【井草3-4-23】

75.1%



④ 肉のハナマサ上井草店
【上井草2-43-18】

78.9%



杉並区はレジ袋削減

区では、平成20年4月に施行した「推進に関する条例」に基づきレジ袋の使用抑制をきっかけに、し、より環境にやさしいライフスしよう。
今後もレジ袋削減のため、レジ袋ご協力をよろしくお願い致します。
なお、各事業所の取り組みは、区対
——問い合わせ:

⑥ クイーンズ伊勢丹杉並桃井店
【桃井3-5-1】

81.1%



西荻地区 (計5店舗)

⑤ ~ ⑨

⑩ グルッペ荻窪本店
【荻窪5-21-10】

95.3%



荻窪地区 (計4店舗)

⑩ ~ ⑬

⑦ ミニコープ西荻店
【西荻北1-2-2】

92.0%



⑧ グルメシティ関東西荻店
【西荻南3-8-17】

63.9%



⑪ オーケー荻窪店
【南荻窪4-26-1】

93.9%



⑫ ふーどれっとつるかめ荻窪店
【天沼3-2-2】

72.3%



⑭ 大丸ピーコック久我山店
【久我山4-2-6】

69.5%



⑨ ミニコープ松庵店
【松庵2-12-16】

91.1%

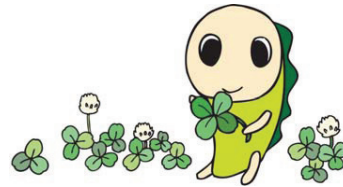

⑬ ミニコープ荻窪店
【荻窪5-20-5】

87.6%



⑮ フードマーケット・オリンピック高井戸店
【高井戸東3-21-17】

90.3%



⑯ ハイパーマーケット・オリンピック高井戸店
【高井戸東3-21-17】

79.9%



⑰ サミットストア久我山店
【久我山3-25-1】

75.9%



⑱ サミットストア高井戸東店
【高井戸東4-1-13】

80.2%



⑲ 西友高井戸東店
【高井戸東4-11-26】

65.7%



⑳ 西友富士見ヶ丘店
【高井戸西2-10-13】

63.7%



高井戸地区 (計8店舗)

⑭ ~ ⑳

㉑ 西友浜田山店
【浜田山3-29-6】

63.8%



杉並区商店会連合会のレジ袋削減



杉並区商店会連合会は、21年5月かを設置し、レジ袋を利用されたお客とて、レジ袋の削減に取り組んでいます。
集まった協力金は、回収され全額が寄付されます。
寄付された協力金は、学校の緑化対策費に充当されています。

◆ 23年度がん検診のお知らせ ◆

問い合わせは、区コールセンター ☎#8800または ☎3372-8800、杉並保健所健康推進課 ☎3391-1015へ。

すべての検診の対象年齢は、23年度(23年4月～24年3月)中に誕生日を迎えた満年齢です。各検診とも、指定医療機関等(受診券(票)に実施機関一覧表を同封)で実施します。

●●受診期間にご注意ください●●

子宮頸がん検診、乳がん検診の受診期間は2月29日までです。受診券をお持ちの方は、お忘れないうちにご受診してください。受診期間終了間際は大変混み合いますので、ご注意ください。

は終了間近です。ご注意ください。



◇がん検診◇ がんの早期発見と早期治療のために、各種がん検診を実施しています。職場などで受診の機会がない方が対象です。がん検診は、異常の有無を判断するものです。自覚症状のある方は、診察をお勧めします。

Table with columns: 検診名, 対象者, 受診期間, 検査内容, 費用. Includes items like 胃がん検診, 子宮頸がん検診, 乳がん検診.

24年度各種がん検診などについて
申し込み方法、受診期間などの詳細は、4月以降の「広報すぎなみ」または区ホームページなどでお知らせします。

*1.次の方は申し込みをご遠慮ください①胃の手術を受けたことがある②現在、胃および十二指腸の疾病治療中または経過観察中③妊娠中または妊娠の可能性がある。
*2.次の方は申し込みをご遠慮ください①乳腺の疾病治療中・手術後・経過観察中②妊娠中・授乳中・断乳直後(6カ月以内)③豊胸術および、水頭症シャント術をしている④心臓ペースメーカーを入れている。

がん検診推進事業(乳がん・子宮頸がん検診)のお知らせ

この事業は、がん検診受診率50%以上を目標とした国の施策に基づき、区が行う検診です。対象年齢は以下のとおりです。年齢は前年度に迎えた年齢です。区が従来より行っている健(検)診と年齢の数が違います。

Table with columns: 検診名, 対象年齢, 生年月日, 受診期間. Lists screening details for 子宮頸がん検診, 乳がん・子宮頸がん検診, and 乳がん検診.

献血のお知らせ

～冬の献血にご協力ください～
献血は200ml献血と400ml献血があります。200ml献血は16～64歳まで、400ml献血は18～64歳までの方ができます。60歳を過ぎて献血の経験がある方は、69歳までご協力いただけます。寒い季節は、献血数が落ち込みますので、皆さんのご協力をお願いします。

【日 時】2月9日(木)午前10時～正午、午後1時30分～4時
【場 所】区役所1階ロビー

2月29日まで
「はたちの献血」キャンペーン実施中!

☎杉並保健所地域保健課 ☎3391-1355

2月の不妊専門相談

専門の相談員が、不妊に関する治療や検査、心の悩みなどの相談をお受けします。

☎2月22日(木)午後1時30分～4時(予約制) ☎杉並保健所(荻窪5-20-1) ☎区内在住の方定3名(申込順) ☎無料 ☎申込電話で、各保健センターへ

妊娠をのぞむ方のための基礎講座

☎2月18日(土)午前10時～正午 ☎杉並保健所(荻窪5-20-1) ☎「妊娠力アップのための基礎講座」(虹クリニック・佐々木幸子)、「アロマ呼吸法とストレッチでリラックス」(アロマセラピーインストラクター・羽鳥冬子) ☎区内在住・在勤で妊娠を希望している女性(カップルでの参加可) ☎15名(申込順) ☎無料 ☎申込電話で、杉並保健所健康推進課または各保健センターへ

妊娠や不妊に関する相談を各保健センターで行っています。一人で悩まず電話などで、お気軽にご相談ください。

☎各保健センターまたは
杉並保健所健康推進課 ☎3391-1015

子宮頸がん予防ワクチン接種の助成期限が延長される予定です

子宮頸がん予防ワクチンの接種費用助成対象者のうち中学1年生～高校1年生(対象者にはすでに予診票を送付済)は、現在、接種の期限が24年3月31日となっていますが、25年3月31日まで延長する予定です。接種助成期限延長対象者は(右表)を参照してください。

☎杉並保健所健康推進課 ☎3391-1015

(子宮頸がん予防ワクチン接種助成期限延長対象者)

Table with columns: 生年月日, 学年, 延長期限. Lists birth dates and school years for vaccination extension.

*現在の高校2年生は24年3月31日で助成を終了します。

〈23年度杉並区功労表彰者一覧〉

(敬称略)

Large table listing award recipients with columns: 役職, 氏名, 役職, 氏名, 役職, 氏名. Lists names and titles of various community members.

杉並区功労表彰者
1月19日(木)、23年度杉並区功労表彰式を行い、区に多大な功労のある74名の方を表彰しました。
問い合わせは、総務課へ。

情報ぽけっと

区の後援・その他の催し・講座など
申し込みは、各団体へ

催し

★オペラガラコンサート～セラータ・ムジカーレ 2月11日(祝)午後4時 豊洲シオニヤビル 出演=Tokyo Play Opera▷曲目=「蝶々夫人」から「ある晴れた日に」ほか定員500名(申込順)費2000円(申込)Eメール(11面記入例参照)に希望枚数も書いて、2月10日までにTokyo Play Opera▷tpo50551@yahoo.co.jpへ 同団体・香川 ☎090-1773-7065(地区30名を無料招待)Eメール(11面記入例参照)で、2月9日までにTokyo Play Opera▷tpo50551@yahoo.co.jpへ(申込順)

★早稲田大学グリークラブ送別チャリティコンサート 2月27日(月)午後6時 杉並公会堂 曲目=「なごり雪」ほか定員1000名(先着順)費無料(申込)当日、直接会場へ 同クラブ事務所 ☎3208-4100(発達途上国の医療支援に役立てるため、使用済み切手(切手の周部を5ミリ以上残して切り取ったもの)を回収しています。当日、持参にご協力ください)

★おとうさんはウルトラマン 3月11日(日)午後2時～3時10分 杉並公会堂 劇団「うらごころ」によるユーモアたっぷり、心のもっと楽しいお芝居 3歳以上の方面190名(申込順)費2700円(子育て応援券利用可)(申込) 電話またはファクス(11面記入例参照)で、杉並親子劇場・渡辺 ☎・FAX3331-4381へ

★杉並公会堂ファミリーコンサート～みんなで「さんぽ」を歌おう！大人気アニメソング! 5月6日(日)午前11時②午後2時 杉並公会堂 出演=井上あずみほか▷曲目=「ラ・ラ・ラ・スイートプリキュア」ほか費2500円(子育て応援券利用可)(申込) 電話で、杉並公会堂 ☎5347-4450へ

講演・講座

★河北総合病院 河北健康教室 河北じんぞう病教室「慢性じんぞう病について」 2月13日(月)午後2時～3時30分 河北総合病院西館講堂(阿佐谷北1丁目) 河北総合病院腎臓科医師・山崎洋二郎100名(先着順)費無料(申込)当日、直接会場へ 同病院広報室 ☎3339-5724(平日午前9時～午後5時)

★インフルエンザとは?正しい予防と手洗い 2月18日(日)午後2時～3時 荻窪病院(今川3丁目) 荻窪病院感染管理認定看護師・飯干恵子 区内在住の方定員30名(先着順)費無料(申込)当日、直接会場へ 荻窪病院 ☎3399-0257

★マンション管理セミナー「続発する修繕積立金不足～築後30年マンションのかかえる難問」 2月18日(日)午後1時30分～4時30分 阿佐谷地域区センター 講演と個別相談会 杉並マンション管理士会・田村晃清 杉並区のマンション管理組合役員・区分所有者ほか定員50名(申込順)費無料(申込)ファクス(11面記入例参照)。年齢(不要)で、2月16日までに杉並マンション管理士会 ☎3393-3652(同会)・小林 ☎090-2733-6711

★家庭学級「タフな心を育むコミュニケーション力講座」 2月20日(月)自己分析ワークショップと懇談「認め合い、活かし合うコミュニケーション力とは?」②2月27日(月)自己分析ワークショップと懇談「今、ここを楽しむために、何が必要か?」いずれも午前10時～午後0時30分 阿んさんぶる 荻窪①アートセラピスト・岩間恵子②認定心理カウンセラー・葉竹ひさみ③認定心理カウンセラー・佐原香織 同保護者または子育てに関心のある方

定員各日30名(申込順)費各日1000円(子育て応援券利用可)(申込)Eメール(11面記入例参照)で、すぎなみ花育プロジェクト・佐原 ☎info@suginami-hanaiku.comへ 同佐原 ☎3335-1191

★創業支援セミナー実践編～事業計画の作成演習 2月21日(火)午後6時～9時 荻窪産業商工会館 21プランニング代表・伊藤恭彦30名(申込順)費無料(申込)ファクス(11面記入例参照)に開業予定業種と場所も書いて、2月14日までに東京商工会議所杉並支部 ☎33220-1210(同会) ☎33220-1211

★シルバー人材センター「落語と講演」の会 2月23日(木)午後2時～3時30分 荻窪産業商工会館 落語=「転失気(てんしき)」▷講演=「歯無しにならない歯の痛」 落語話立川流・立川抜志(歯科医師・並川功) 30名(先着順)費無料(申込)当日、直接会場へ 杉並区シルバー人材センター本部事務局 ☎3317-2217

★シルバー人材センター～大人のリズムとエアロビクスを楽しもう 2月24日(金)午後2時～4時 久我山会館 齊藤ゆみほか定員20名(申込順)費無料(申込) 電話で、2月15日までに片桐 ☎3333-4983へ

★「のびびろっば」発「子ども活動ボランティアリーダー養成講座(基礎編)」 2月24日(金)少年活動の概論②3月23日(金)「遊び」の本質を探る③4月27日(金)少年活動への関わり④5月25日(金)リスクマネージメントを学ぶ⑤いずれも午後6時30分～8時30分 阿佐谷地域区センター 阿そびのプロデューサー・松田秀太郎ほか定員18歳以上で冒険遊び場活動および子どもの健全育成に関心のある方定員20名(申込順)費各500円(申込) 電話で、杉並冒険遊びの会・吉田 ☎090-4413-1235へ

★被爆者と区民の交流セミナー～66年を超えてヒロシマ・ナガサキから 3月3日(土)午後1時30分～4時45分 高円寺 第一部=講演「フクシマ後の時代」をどう生きるか▷第二部=映画「フクシマ2011～被曝に晒された人々の記録」(稲塚秀孝監督) 国立命館大学名誉教授・斎藤孝 250名(申込順)費無料(申込)往復ハガキ(11面記入例参照)で、2月18日(必着)までに杉並光友会・六田(〒166-0011梅里2-25-8)へ 同六田(ろくた) ☎3313-3927

★心が簡単に通じる絵手紙をはじめませんか～基本的な絵手紙の書き方 3月7日(日)午後1時30分～3時30分 高齢者活動支援センター 絵手紙協会の認定講師・小川榮子 区内在住・在勤の方定員25名(抽選)費500円(材料費含む)(申込)往復ハガキ(11面記入例参照)で、2月20日(必着)までに渡辺美智子(〒167-0042西荻北4-38-29)へ 同生きがいクラブ杉並・渡辺 ☎080-5482-6640(同筆) 絵の具は貸し出します

★環境教育インストラクターフォローアップ講座 3月3日(土)午前10時30分～午後4時 阿んさんぶる 荻窪 環境教育活動に伴う安全管理を、ワークショップによるマニュアルの作成とおして勉強します 環境カウンセラー 環境教育インストラクターの認定を受けている方定員50名(申込順)費無料(申込) 電話またはファクス(11面記入例参照)で、NPO法人杉並環境カウンセラー協議会 ☎・FAX3392-5231(電話は午前10時30分～午後4時30分)へ

★映画「ヒバクシャ」と低線量被ばくのお話 3月10日(日)午前11時～午後0時30分 お話Ⅰ「食べ物や暮らしに注意すること」▷1時30分～3時31分=映画上映「ヒバクシャ」▷3時50分～5時20分 お話Ⅱ「低線量被ばくとは?」 荻窪産業商工会館(医学博士・崎山比早子ほか)定員160名(申込順)費無料(申込)往復ハガキ(11面記入例参照)で、2月29日(必着)までに杉並女性団体連絡会・遠藤(〒167-0051荻窪3-44-16)へ 同遠藤 ☎33220-7316(同映画上映時のみ1歳～就学前の託児あり(事前申込制))



区内銭湯でラベンダー湯を実施します

ラベンダーは紫色の花をつける香りのよいハーブで、心身のリラックス・免疫力の向上などすぐれた薬効で知られています。区内銭湯で行うラベンダー湯では、北海道富良野産の乾燥させたラベンダーの花穂と茎を袋に入れ、広い湯船に浮かべます。香りがとても良いと好評です。ラベンダーの香りを楽しみ、リラックスしてみたい方はいかがでしょうか。

2月12日(日)、3月11日(日) 区内公衆浴場 費450円、小学生180円、幼児80円 円筒杉並浴場組合・平松 ☎3337-6198(午後1時以降)

先着5名)

★都立農芸高校公開講座 5月12日～9月8日の土曜日、午前9時～午後1時(各計5回) 都立農芸高等学校 ①園芸(草花)②園芸(野菜・果樹)③やさしい小さな庭づくり④家庭でできる食品加工⑤20歳以上の方面各20名(抽選)費各5000円(申込)往復ハガキ(11面記入例参照)に性別も書いて、2月20日(消印有効)までに東京都立農芸高等学校公開講座担当(〒167-0035今川3-25-1)へ 同担当 ☎3399-0191

その他

★税金なんでも相談会 2月8日(火)午後6時～9時 東京税理士会荻窪支部(荻窪5丁目) 6名(申込順)費無料(申込) 電話で、2月6日までに東京税理士会荻窪支部 ☎3391-0411(同) 相談時間は1人45分程度▷詳細は、同支部のホームページをご覧ください

★税理士による無料相談会(税理士記念日) 2月18日(日)午前10時～正午、午後1時～4時(相談時間は1人40分) 東京税理士会杉並支部(阿佐谷南3丁目) 所得税の確定申告、その他税に関する相談(申込) 電話で、2月17日までに東京税理士会杉並支部 ☎3391-1028へ(申込順)

★相続、離婚、金銭問題等書類・手続無料相談会 2月7日(火)=JR阿佐ヶ谷駅ビル「ダイヤ街」1階②2月27日(月)=高円寺バル商店街高円寺バルプラザ1階/いずれも午後1時～4時(申込)当日、直接会場へ 東京都行政書士会杉並支部 ☎0120-567-537

★NPO法人すぎなみ環境ネットワーク事務補助職員募集 施設利用受付業務ほか▷勤務期間=4月1日～25年3月31日(更新可。ただし67歳に達した年度末で退職)▷勤務時間=①午前8時20分～午後5時20分②午後5時15分～10時15分(2交代制。曜日に関係なく、月10日前後①②のローテーション勤務)▷勤務場所=あんさんぶる 荻窪▷募集人数=若干名▷時給=①850円②980円(申込)履歴書に作文「環境について考えていること」(800字以内)を添えて、2月10日(必着)までにNPO法人すぎなみ環境ネットワーク(〒167-0051荻窪5-15-13あんさんぶる 荻窪4階)へ 郵送または持参 同回 ☎5347-2255(同) 書類選考合格者には面接を実施②応募書類は返却しません

★自衛官への道～自衛隊幹部候補生・予備自衛官補募集 ①コース名=①幹部候補生②予備自衛官補(一般)③予備自衛官補▷資格=①25年4月1日現在、22歳以上26歳未満の方(大学院において正規の過程で2年以上上修めた方・修士については、28歳未満の方も対象)②24年7月1日現在、18歳以上34歳未満の方③24年7月1日現在、18歳以上55歳未満の方(資格免許等により年齢の前後があります)▷受付期間=①4月27日まで②③4月4日まで▷採用試験日=①一次試験5月12日・13日②③

4月13日～16日のいずれか1日 国防衛省自衛隊高円寺募集案内 ☎3318-0818(同) 試験手続きおよび個別説明等随時実施しています▷②自衛官採用セミナーを開催します▷日時=2月6日(月)、3月5日(月)いずれも午後1時30分受付開始▷会場=ホテルグランドヒル市ヶ谷(新宿区)▷その他=予約不要・参加費無料・入場自由

★杉並区歯科保健医療センター職員募集 歯科休日急病診療▷勤務日時=日曜日・祝日・年末年始(月1、2回程度)午前9時～午後5時▷勤務場所=杉並区歯科保健医療センター▷募集職種・人数=歯科衛生士・3名、事務員・2名▷給与=1日1万4300円～(歯科衛生士)、1日1万970円～(事務員)(申込)履歴書と、2月10日(必着)までに杉並区歯科医師会休日診療係(〒166-0004阿佐谷南3-34-3)へ 郵送 同歯科医師会 ☎3393-0391(同) 書類選考合格者には面接を実施②応募書類は返却しません

★産業商工会館の準職員募集 同会館の管理運営▷勤務日時=①午前8時30分～午後1時②午後1時～5時30分③午後5時30分～9時30分の3交代制で土・日曜日、休日を含む月16日前後の勤務▷勤務期間=4月1日～25年3月31日(更新可(条件あり))▷募集人数=2、3名▷時給=920円(以上)その他=有給休暇あり。交通費支給(申込)履歴書と職務経歴書と、2月14日(必着)までに産業商工会館運営協議会事務局(〒166-0004阿佐谷南3-2-19)へ 郵送または持参 同会館事務局には面接を実施②応募書類は返却しません 同運営協議会・事務局 ☎3393-1501

★杉並区社会福祉協議会・非常勤職員募集 ①社会福祉協議会の相談援助業務および事務(地域福祉権利擁護事業、成年後見制度利用支援等の相談員他社協の各事業)②要介護認定調査およびコーディネーター業務③地域包括支援センターの相談員(産休代替)▷勤務期間=4月1日～25年3月31日(③以外は更新あり)▷勤務日時=月16日勤務。月～金曜日の午前8時30分～午後5時15分。業務により土曜日勤務、遅番勤務あり▷勤務場所=杉並区社会福祉協議会ほか▷資格=①社会福祉士有資格者②介護支援専門員有資格者③社会福祉士・介護支援専門員、看護師のいずれかの有資格者▷募集人数=各若干名▷給与=本会職員規程による▷その他=社会福祉加入(年)履歴書(自筆)、写真添付(3カ月以内)(2)資格が証明できる書類の写し(3)小論文「災害時にも安心できる地域の絆づくり」と社会福祉協議会の役割について(1000字程度)を、2月29日午後5時(必着)までに杉並区社会福祉協議会総務課総務係(〒167-0051荻窪5-15-13あんさんぶる 荻窪5階)へ 郵送または持参 同係 ☎5347-1010(同) 書類選考合格者には3月8日(日)に面接を実施

★シルバー人材センターリサイクル自転車の販売 2月13日(月)～15日(水)午前11時～午後4時 同リサイクル自転車作業所(永福2丁目) 同販売価格=6500円～(申込)直接、同作業所へ(先着順) 同作業所 ☎3327-2287

■早春の野鳥観察会～すぎなみの野鳥のオアシスを散策しよう

春の兆しを感じる頃、渡りの準備を進める野鳥たちの生態を観察します。

開 2月25日(土)午前10時～正午(小雨実施) 都立善福寺公園▷集合場所=上池ポート乗り場前(善福寺3-18) 野鳥図鑑画家・谷口高司、日本野鳥の会前理事・西村真一 区内在住・在勤・在学で小学生以上の方(小学生は保護者同伴) 定40名(申込順) 費100円(保険料) 申込・電話で、すぎなみ環境情報館 ☎3398-3191へ

■みどりの講座「なるほど!ウメ雑学～ウメの花の楽しみ方」

「ウメ」の花の名所地で、杉並区の友好都市でもある青梅市から講師をお招きします。なるほどと思える「ウメ雑学」を学んでみませんか。

開 2月28日(火)午後2時～4時 園セシオン杉並(梅里1-22-32) 講師 青梅市梅の公園ガイドボランティア講師・須崎輝男 区内在住・在勤・在学で小学生以上の方(小学生は保護者同伴) 定30名(抽選) 費100円(資料代ほか) 申込・往復ハガキ(11面記入例参照)に小学生は保護者の氏名(フリガナ)・年齢も書

いて、2月10日(必着)までにみどり公園課みどりの計画係へ 同係

■親族後見人のための勉強会

財産管理の方法、家庭裁判所への報告書作成などについて、司法書士から教えてもらいます。

開 2月27日(月)午後2時～4時 園あんさんぶる荻窪(荻窪5-15-13) 講師 司法書士・小園研太郎 成年後見人(法定後見)をしている親族の方 定20名(申込順) 費無料 申込・電話で、杉並区成年後見センター ☎5397-1551へ

■杉並障害者福祉会館「手話講習会」

開・内・下表のとおり 園杉並障害者福祉会館 区内在住・在勤・在学で高校生以上の方 費無料(教材費は自己負担) 申込・往復ハガキ(11面記入例参照)に希望クラス(昼・夜間部別)、区内在勤・在学の方は勤務先または学校の所在地・名称も書いて、2月17日(必着)までに杉並障害者福祉会館運営協議会事務局(〒168-0072高井戸東4-10-5)へ 同事務局 ☎3332-6121 宛 ☎3335-3581 初級クラスは抽選。中級・通訳者養成クラス(基本・応用)は3月3日(出)に選考(面接)。詳細は後日申込者に通知します

(杉並障害者福祉会館「手話講習会」)

	日時	クラス	内容	定員
昼間部	4月7日～25年2月23日 毎週土曜日 午前10時～正午(計38回。 ただし応用クラスは32回)	初級	手話学習経験のない方	50名
		中級	手話学習経験1年程度の方	40名
		通訳者養成基本	手話学習経験2年以上で手話通訳者を目指す方	30名
		通訳者養成応用	手話学習経験3年以上で、24年度に杉並区手話通訳者認定試験を受験する方	20名
夜間部	4月5日～25年2月21日 毎週木曜日 午後7時～9時(計38回)	初級	手話学習経験のない方	50名
		中級	手話学習経験1年程度の方	40名
		通訳者養成基本	手話学習経験2年以上で手話通訳者を目指す方	30名
		中途失聴・難聴者	初級	中途失聴の方(後天的に聴覚障害者となった方)
中級	と難聴の方		20名	

*年間を通して受講できる方が対象です。夏季・年末年始などには休講する場合があります。



競技大会

●都民体育大会予選会

◇弓道(兼春季大会)

開 3月4日(日)午前9時30分 園上井草スポーツセンター(上井草3-34-1) 園種目=一般男子・女子 区内在住・在勤・在学の方または区弓道連盟会員の方 定30名(抽選) 費500円 申込・往復ハガキ(11面記入例参照)に段位、在勤の方は勤務先の名称・所在地・電話番号も書いて、2月21日(必着)までに区弓道連盟・横山賢次(〒167-0052南荻窪1-13-11)へ 同横山 ☎3334-5664

◇卓球

開 3月11日(日)午前9時 園上井草スポーツセンター(上井草3-34-1) 園種目=男子・女子シングルス(一般・40歳以上・50歳以上・60歳以上)、男子・女子ダブルス 区内在住・在勤・在学または東京都卓球連盟加盟で本拠地が杉並にあるクラブチームに所属している方 園シングルス800円(高校生以下400円)、ダブルス1組1600円 申込・往復ハガキ(11面記入例参照)に参加費を添えて、2月14日～24日(必着)までにクニヒロ卓球(〒167-0043上荻1-18-13地下1階)へ 現金書留で郵送または区卓球連盟役員へ 直接依頼 園卓球連盟事務局・横尾 ☎3315-4862

◇バドミントン

開 3月25日(日)=男子・女子ABCランク、3月31日(土)=女子Dランク以下/いずれも午前9時 園上井草スポーツセンター(上井草3-34-1) 園種目=男子・女子ダブルス 区内在住・在勤・在学の方(女子は区内在住が可) 定100組 園連盟登録者1人1500円、未登録者1人2000円を郵便

局「00130-8-724117杉並区バドミントン連盟」へ 振り込み 申込書(区体育館で配布)と受領証の写しを、3月15日(必着)までに区バドミントン連盟・宇田川孝(〒166-0015成田東4-38-20ミカドスポーツ内)へ 郵送 園宇田川 ☎3313-8551(午前10時～午後5時)

●区民体育祭

◇スケート競技会

開 3月11日(日)午前7時45分～9時45分 園明治神宮アイススケート場(新宿区霞ヶ丘町11-1) 園種目=500m、300m、200m ファミリーリレー 区内在住・在勤・在学の方(公認登録者を除く) 定60名(申込順) 費600円(当日)、高校生以下無料 申込・往復ハガキ(11面記入例参照)に参加費を添えて、2月28日(必着)までに区スケート連盟・高林典生(〒180-0022武蔵野市境2-12-6)へ 郵送または持参 園高林 ☎0422-36-2181(午後7時～10時) 園帽子、手袋、スケート靴(無料貸靴あり)を持参してください

●杉並区バウンドテニス親善大会

開 3月11日(日)午前9時～午後5時(区後援) 園荻窪体育館(荻窪3-47-2) 園バウンドテニス団体戦(男子ダブルス、女子ダブルス、混合ダブルスの6人1チームで構成) 区内在住・在勤・在学で18歳以上の協会会員(締切日までに登録可) 定70名(先着順) 費1名1000円(当日) 申込・往復ハガキ(各体育館で配布)を、2月20日(必着)までに杉並区バウンドテニス協会・福岡富美子(〒166-0003高円寺南3-30-7)へ 郵送 園福岡 ☎5932-4691 園動きやすい服装で、上履きを持参してください

スポーツ教室

●杉並区スポーツ振興財団共催事業「区民週末スキー&スノーボード習得教室」

開 3月9日(日)午後7時30分 集合～3月11日(日)午後8時 園解散(2泊3日。往復賃し

切りバスで移動) 園菅平高原スキー場(長野県)▷集合・解散場所=JR阿佐ヶ谷駅南口 園区内在住・在勤・在学で小学生以上の方(小学生は保護者同伴。子供の友人の同行可) 定40名(申込順) 費2万7000円、小学生2万4000円 申込①参加の意思を電話、ファクスまたはEメールで保田へ②返信③参加費を振り込み完了 園区スキー連盟・保田耕作(〒167-0052南荻窪4-1-9-701 ☎・FAX3331-1369 ☎yasuda_k@nifty.com) 園技術レベルに応じた講習会を実施します②全日本スキー連盟パッチテスト1～5級を実施します

●中高生自主企画スキーツアー「一面広がる銀世界 磨き上げのグラドテクニク」

園中高生自身の企画を中心に実施するスキー教室です。楽しく滑って時々休みましょう。楽しい交流プログラムもあります。

開 3月25日(日)～27日(火)(2泊3日) 園菅平高原パインピークススキー場(長野県) 園スキーレッスン、交流プログラム 園中西スキー塾 区内在住・在学の中高校生 定40名(抽選) 費1万9000円(参加者説明会で集めます) 申込・往復ハガキ(各児童館で配布)を、2月14日～3月6日に各児童館へ 郵送または持参 園四谷森見児童館 ☎3395-1574 園3月11日(日)に荻窪北児童館(荻窪5-15-13)で説明会を行います

●弓道・アーチェリー認定講習会

弓道場を利用するには利用者証(一定の技量を認定)が必要です。安全に利用するために、段位などをお持ちでない方は講習会に参加し、認定を受けてください。認定を受けた方には技量に応じた利用者証を発行します。

開 アーチェリー=2月18日(土)▷弓道=2月25日(日)いずれも午前9時～午後1時 園

●家族介護教室

◇介護場における福祉用具の活用～「移乗および入浴関連用具」

開 2月10日(金)午後2時～3時 園福祉機器展示センター(阿佐谷北1-2-1) 園福祉用具専門相談員 区内在住・在勤の方 定10名(申込順) 費無料 申込・電話で、阿佐谷北ふれあいの家 ☎3338-8630へ

◇あなたの骨は大丈夫?今から始める骨粗しょう症の予防～寝たきりにならないために

開 2月16日(月)午後1時30分～3時 園成田会議室(成田西3-7-4) 園住診専門整形外科ゆうクリニック・稲富勇仁 区内在住の方 定30名(申込順) 費無料 申込・電話で、ケア24成田 ☎5307-3822へ

◇古武術を利用した楽々介護の仕方～体に負担の少ない体位交換、起立動作の介護方法

開 2月16日(月)午後1時30分～3時30分 園ケア24堀ノ内(堀ノ内1-6-6) 園孫の手倶楽部・増子晴彦 区内在住の方 定15名(申込順) 費無料 申込・電話で、ケア24堀ノ内 ☎5305-7328へ

◇食べて聞ける!高齢者向け配食サービス～宅配弁当の試食会

開 2月21日(火)午後1時30分～3時 園勤労福祉会館(桃井4-3-2) 園高齢者向けの配食サービスの利用方法と特徴などの説明、実際に配達されるお弁当の試食 園宅配クック123、ニコニコキッチン、ワタミタクシヨク 区内在住の方 定20名(申込順) 費無料 申込・電話で、ケア24荻窪 ☎5303-6851へ

◇温あんな法

開 2月22日(水)午後1時30分～3時 園ふれあいの家 しみず正吉苑(清水3-22-4) 園東京在宅サービス 区内在住の方 定15名(申込順) 費無料 申込・電話で、ふれあいの家 しみず正吉苑 ☎3394-0455へ

◇ひとりになっても、認知症になっても安心～入院・お金の管理等、緊急時の備えを学ぼう

開 2月28日(火)午後2時～3時30分 園ゆうゆう桃井館(桃井1-35-2) 園杉並区社会福祉協議会あんしんサポート職員 区内在住の方 定20名(申込順) 費無料 申込・電話またはファクス(11面記入例参照)で、ケア24清水 ☎5303-5823 FAX5382-2633へ

上井草スポーツセンター(上井草3-34-1) 園16歳以上で弓道またはアーチェリー経験がある方 定各36名(申込順) 費無料 申込・電話で、上井草スポーツセンター ☎3390-5707 園弓具一式と、弓道は胴着、アーチェリーは運動着を持参してください

●障害者のためのわいわいスポーツ教室

障害の程度の重い方のための楽しいスポーツ教室です。今回は「スポーツ・レクリエーション」を行います。

開 3月17日(土)午前10時～正午 園上井草スポーツセンター(上井草3-34-1) 園区内在住・在勤・在学の15歳以上で障害の程度の重い方 定30名(抽選) 費無料 申込書(社会教育スポーツ課(区役所東棟6階)、福祉事務所、区体育施設で配布)を、2月10日(必着)までに社会教育スポーツ課へ 郵送または持参 園同課 ①交通機関の利用が困難な方はリフト付きバスの送迎が利用できます②当日参加者と一緒に楽しんでいただけるボランティアの方を募集しています。教室終了後にボランティア交流会を行います(自由参加)

その他

●中・高齢者対象 健康運動セミナー2

運動と栄養(おやつ)を組み合わせた健康イベントです。健康運動指導士による「安全に運動を行うための講義」と「自宅でできる筋力体操」などを実施します。運動後はおやつをとりながら「中高齢者のためのお菓子の楽しみ方」の講話となります。

開 2月24日(日)午後1時30分～4時30分 園上井草スポーツセンター 園医師などから運動を制限されていない方 定25名(申込順) 費600円 申込・電話または直接、2月10日までに上井草スポーツセンター(上井草3-34-1) ☎3390-5707 園2月10日以降定員に空きがある場合は、区外の方も申し込みできます

ハガキ・ファクス・Eメール 申し込み記入例

(1) 行事名・教室名
(2) 郵便番号・住所
(3) 氏名(フリガナ)
(4) 年齢
(5) 電話番号

1人1枚

申込先の住所・ファクス番号・Eメールアドレスは、各記事の匣でご確認ください。
住所が記載されていないものは、区役所〇〇課(〒166-8570阿佐谷南1-15-1)へお申し込みください。
※往復ハガキには返信用のあて先も記入。
託児のある行事は託児希望の有無、お子さんの氏名と年齢も記入。

催し EVENT

■杉並区民生委員・児童委員会大会
地域における福祉や児童問題の相談役となっている民生委員・児童委員の大会を開催します。(区共催)

■女子美★子どもアニメーションフェアinすぎなみ
子どもたちに見てほしいアニメーション作品の上映とアニメーション作品の制作過程の展示、クレイアニメと切り絵のワークショップを実施します。

■障害者施設のバレンタインフェスタを開催します
区内の障害者施設が一堂に集まり、手作りの自主生産品を販売します。

■小学校理科研究発表会&科学教室閉室式〜めざせ未来の科学者
私たちが、日頃疑問に感じたこと、不思議に思ったこと、興味を持ったことを研究しました。私たちの研究成果をぜひ見に来てください。

■消費者講座〜知っておきたい最近のお葬式事情あれこれ
近年さまざまな葬儀が行われています。葬儀の種類・費用など、最近の傾向についての基礎知識を専門家がお話します。

■冷感性改善講座「温活」のすすめ
足のむくみや肩こりなどを感じている方は、体の冷えが原因かもしれません。冷え性を解消して、心も体も元気に冬を乗り切りましょう。

■女子美★子どもアニメーションフェアinすぎなみ
子どもたちに見てほしいアニメーション作品の上映とアニメーション作品の制作過程の展示、クレイアニメと切り絵のワークショップを実施します。

講演・講座

■認知症を正しく学ぼう!
認知症の基礎知識、薬物療法、非薬物療法について伺います。

■NPO法人(特定非営利活動法人)を設立しよう!!
NPO法人とはどのような法人なのか、設立の方法などをわかりやすく説明します。

までにすぎなみNPO支援センター(〒166-0004阿佐谷南1-47-17阿佐谷地域区民センター4階 ☎3314-7260 FAX3314-7265 info@nposupport.jp)へ同支援センター

■特技ボランティアのひろば〜「特技さん」の実演付き
「特技ボランティア」として登録している方を実演付きで紹介いたします。

■すぎなみミニフォーラム〜大災害を乗り切るために〜「忘れちゃいけない大切な人」
東日本大震災から1年。震災当日を振り返り、杉並に住む障害を抱えた人たちはどんな状況だったのか。当事者の声を皆で聞いてみませんか。

■バレンタインのファミリー食育講座〜パパと子どものわくわくクッキングとキラキラママのヨガ講座
2月12日(日)午前9時30分〜午後1時 高円寺保健センター(高円寺南3-24-15) ☎1 調理実習「オムライス、サラダ、デザート」(対象はお父さんとお子さん) ②ヨガ講座(対象はお母さん) ③ヨガインストラクター・中橋めぐみ ☎おおむね4歳〜小学校低学年程度のお子さんを持つ家族 ☎12家族(申込順) ☎保護者2名1組600円、子供1名150円(託児の子供は無料) ☎申込・☎電話で、高円寺保健センター ☎3311-0116 ☎第2子などの託児あり(事前申込制)

■冷感性改善講座「温活」のすすめ
足のむくみや肩こりなどを感じている方は、体の冷えが原因かもしれません。冷え性を解消して、心も体も元気に冬を乗り切りましょう。

■消費者講座〜知っておきたい最近のお葬式事情あれこれ
近年さまざまな葬儀が行われています。葬儀の種類・費用など、最近の傾向についての基礎知識を専門家がお話します。

■女子美★子どもアニメーションフェアinすぎなみ
子どもたちに見てほしいアニメーション作品の上映とアニメーション作品の制作過程の展示、クレイアニメと切り絵のワークショップを実施します。

■冷感性改善講座「温活」のすすめ
足のむくみや肩こりなどを感じている方は、体の冷えが原因かもしれません。冷え性を解消して、心も体も元気に冬を乗り切りましょう。

■消費者講座〜知っておきたい最近のお葬式事情あれこれ
近年さまざまな葬儀が行われています。葬儀の種類・費用など、最近の傾向についての基礎知識を専門家がお話します。

ゆうゆう館は高齢者向け施設ですが、☎に指定がなければ区内在住・在勤・在学の方ならどなたでも参加できます。

ゆうゆう館名	内容	日時
堀の内公園木館(松ノ木2-38-6 ☎ FAX3315-7760)	老いの支度の総まとめ・人生申告と家族への伝言★	2月18日(土)午後2時〜4時 ☎500円(別途資料代)
大宮前館(宮前5-19-8 ☎ FAX3334-9640)	知って得する退職準備ほか(相続、税金等)★	2月25日から毎月第4土曜日、午後1時30分〜3時30分(計7回) ☎1回400円(計7回参加の場合2000円)
馬橋館(高円寺南3-16-14 ☎ FAX3315-1249)	初心者のための歌謡教室〜プロ歌手の指導★	2月10日から毎月第2金曜日、午後1時30分〜4時 ☎1回700円(茶菓代含む)
高円寺南館(高円寺南4-44-11 ☎ FAX5378-8179)	パソコンでお絵かき(初心者も歓迎)★	2月23日から毎月第4木曜日、午後1時30分〜3時30分 ☎1回1000円
桃井館(桃井1-35-2 ☎ FAX3399-5025)	お楽しみ料理教室「春のお祝い料理」★	3月2日(金)午前10時30分〜午後1時 ☎1200円
高円寺東館(高円寺南1-7-22 ☎ FAX3315-1816)	お茶を一服。ママとお年寄りの雑談交流会	3月2日(金)午前10時30分〜11時45分 ☎乳幼児の保護者または高齢者 ☎300円(抹茶・菓子代含む)
大宮堀の内館(堀の内1-27-9 ☎ FAX3317-9156)	毛糸手編み教室「棒編み、カギ針編み」	2月14日から毎週火曜日、午後1時〜3時(月4回) ☎1回500円

*申し込み・問い合わせは、各ゆうゆう館へ。第3日曜日は休館です。★は、長寿応援対象事業です。

ールセンター ☎8800または ☎3372-8800へ ☎消費 者センター ☎3398-3141

■コレステロールが気になる方へ!
食生活からナイスボディを作りましょう。生活改善の講話と調理実習の講座です。

■裂き織り体験コーナー〜織り機で裂いた古布を織ります
2月20日(月)午前10時30分〜午後0時30分 ☎リサイクルひろば高井戸(高井戸東3-7-4) ☎区内在住・在勤・在学の方 ☎10名(申込順) ☎無料 ☎申込当日、直接会場へ(電話での申し込みも可) ☎リサイクルひろば高井戸 ☎3331-4360(午前10時〜午後6時/水・木曜日休館)

■杉並区地域自立支援協議会講演とシンポジウム
杉並区地域自立支援協議会の取り組みを報告するとともに、今後の杉並区の障害者福祉を区民の皆さんと共に考える講演とシンポジウムを開催します。

■すぎなみ地域大学公開座談会〜「地域活動」ってなあに?地域大学修了生が語る地域活動の実際
地域大学を修了し、現在地域で活動している皆さんに語っていただきます。身近な場でできる「地域貢献活動」について一緒に考えてみませんか。

■杉並健康ネットワーク講演会「乳酸菌で元氣アップ」
今話題の乳酸菌。健康な体と本当はどんな関係があるのでしょうか。誰もが知りたいことを分かりやすくお話しします。

■女子美★子どもアニメーションフェアinすぎなみ
子どもたちに見てほしいアニメーション作品の上映とアニメーション作品の制作過程の展示、クレイアニメと切り絵のワークショップを実施します。

■冷感性改善講座「温活」のすすめ
足のむくみや肩こりなどを感じている方は、体の冷えが原因かもしれません。冷え性を解消して、心も体も元気に冬を乗り切りましょう。

■消費者講座〜知っておきたい最近のお葬式事情あれこれ
近年さまざまな葬儀が行われています。葬儀の種類・費用など、最近の傾向についての基礎知識を専門家がお話します。

ゆうゆう館は高齢者向け施設ですが、☎に指定がなければ区内在住・在勤・在学の方ならどなたでも参加できます。

杉並区区制施行80周年記念事業 キャッチフレーズ募集



今年10月1日に杉並区は誕生80年を迎えます。これを記念して、24年度には、3つのコンセプトをもとにさまざまな記念事業を実施する予定です。そこで、記念事業のコンセプトを分かりやすく表現するキャッチフレーズを募集します。——問い合わせは、総務課へ。

80周年記念事業の位置付け

- 杉並の魅力アピールし、さらに魅力を創り出す機会と位置付けます。
- 区民と区、区民同士のつながりを育てる契機と位置付けます。
- 杉並区の歴史を振り返り、先人たちの足跡に敬意と感謝を表する機会と位置付けます。

80周年記念事業のコンセプト

- 未来に向けて「杉並(まち)」の魅力を高めていく第一歩とします。
- つながり(絆)を大切にします。
- みんなで築いた歴史を大切にします。

80周年記念事業のコンセプトイメージ

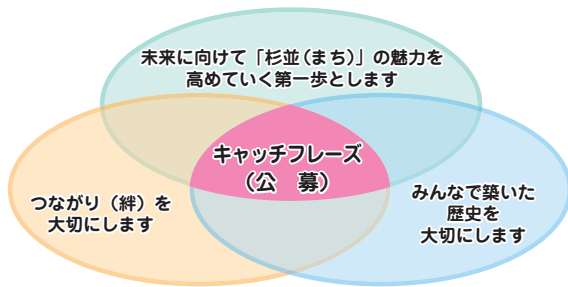

副賞

- 最優秀賞 1点 副賞・現金5万円
- 入賞作品 3点 副賞・区内共通商品券1万円分
- 80周年特別賞 小学生・中学生各1点 副賞・図書券5千円分
- 参加賞(抽選) 80名の方に80周年オリジナルデザインなみすけグッズを差し上げます

※同一作品の応募が複数の場合は、副賞を等分することがあります。

応募方法

- <募集期間> 2月1日(水)~25日(土) (消印有効)
- <応募資格> 杉並区在住・在勤・在学または出身など杉並区に関わりのある方
- <作品要件>
 - 記念事業の3つのコンセプトに沿ったものとし、より端的な表現で、誰にでも分かりやすく、親しみやすいキャッチフレーズとします。
 - 自作で未発表のものに限ります。
 - 団体・グループでの応募も可。また複数作品の応募も可。ただし、賞は1名(または団体・グループ)につき1つまで。
 - 「杉並区区制施行80周年」の表記は使わないでください。
 - 全体で20文字以内とします。
- <応募方法>
 - ハガキ、封書、ファクスまたはEメールに、住所、氏名、電話番号、杉並区との関わり、キャッチフレーズを書いて、総務課(区役所東棟4階。FAX3312-9912 ☎80th-k@city.suginami.lg.jp)へ郵送または持参。
 - ※Eメールで応募する場合は、件名に「80周年記念事業キャッチフレーズ応募」と記入してください。
 - ※団体・グループで応募する場合は、団体名、代表者の住所・氏名・電話番号も記入してください。
 - ※小中学生は、学校名と学年も記入してください。
- <結果発表など>
 - ◇結果発表=選考委員会で決定し、結果は、受賞作品の応募者に直接通知するほか、「広報すぎなみ」4月1日号と区ホームページで発表します。
 - ◇表彰式=最優秀賞および入賞作品、80周年特別賞は、10月に実施する区制施行80周年記念式典で、表彰状と副賞の授与式を行います。
 - ◇参加賞の取り扱い=参加賞は4月以降本人への発送をもって発表と代えさせていただきます。
- <キャッチフレーズの取り扱い>
 - ▷応募作品は返却しません。
 - ▷最優秀賞受賞作品は、80周年記念事業キャッチフレーズとして各種事業に使用します。
 - ▷80周年記念事業キャッチフレーズとして採用された最優秀賞受賞作品の著作権は杉並区に帰属するものとします。



杉並区 友好提携 日本フィル 杉並公会堂シリーズ

日本フィル杉並公会堂シリーズ 第1回

「響けロシアの魂! 名匠ラザレフ会心のプログラム!」

これまでのシーズンコンサートとホームタウン・シリーズがひとつになり、2012年から「日本フィル杉並公会堂シリーズ」が新たに出発します。記念すべき第1回は、日本フィルの首席指揮者に就任後、常に情熱を傾けて感動的な演奏を聴かせている巨匠ラザレフが、名演奏を繰り広げます。



アレクサンドル・ラザレフ ©三浦興一

- 【日時】 5月13日(日)午後3時
- 【場所】 杉並公会堂(上荻1-23-15)
- 【出演】 指揮 日本フィル首席指揮者 アレクサンドル・ラザレフ
管弦楽 日本フィルハーモニー交響楽団

- 【曲目】 グラズノフ「バレエ音楽『ライモンダ』」より
チャイコフスキー「交響曲第6番『悲愴』」
- 【料金】 S席6000円、A席5000円、B席4000円
- 【申し込み・問い合わせ】 電話で、杉並公会堂 ☎5347-4450へ

